2ème semestre 2015 - n°135
Le numéro : 2,30 €

les Nouvelles de l'Association

UNA

- L'ÉDITORIAL DU PRÉSIDENT
- LA VIE ASSOCIATIVE
- LES ACTUALITÉS
- LA CHRONIQUE D'HISTOIRE LOCALE

AGES ET VIE
aide et soins à domicile

le SOMMAIRE

ÉDITORIAL

- L'éditorial du président 3

VIE ASSOCIATIVE

- Hommage à Mireille Laurent, administratrice 4
- Hommage des salariés et des personnes aidées à Zineb Mansouria, aide à domicile 6
- Parcours professionnels à Âges et Vie : interview de salariés ayant suivi des formations qualifiantes 8
- Renouvellement de certification Modernisation : 2ème tranche 9
- Le compte rendu de l'Assemblée Générale du 8 juin 2015 10

ACTUALITÉS

- Mobilisation nationale du 7 mars 2015 12

CHRONIQUE D'HISTOIRE LOCALE

- Vitry en Tramways par André Carville - suite et fin 14

Calendrier des prochaines séances du Café des Aidants

19 septembre 2015 / 10 octobre 2015 / 21 novembre 2015 / 16 janvier 2016

64, rue Louise Agglaé CRETTÉ 94400 VITRY sur SEINE

Le mot du président

Le mois de juin est consacré à l'organisation de notre Assemblée Générale, 60 personnes y ont participé, montrant ainsi la vivacité de notre vie associative.

Le premier élément de satisfaction concerne la représentation et la participation des usagers qui ont su exprimer leurs attentes en terme de qualité de service. Nous avons eu le plaisir d'accueillir deux maires adjoints de Vitry-sur-Seine : M. Guy Labertit (chargé de l'économie sociale et solidaire) et Mme Sarah Taillebois (chargée de la santé). L'adjointe au Maire d'Ivry, Mme Patricia Gambiasio (chargée des retraités) s'était excusée. Ce fut l'occasion de passer en revue les actions de l'année 2014, de rendre compte de l'activité des différents services d'ÂGES & VIE (SSIAD, SAAD, SM, ESA) et de ceux que nous portons en assumant la responsabilité juridique (CLIC, MAIA) et de valoriser l'implication de nos 120 salariés.

Juin 2015 (3 ans déjà) : le doute subsiste quant au contenu de la future loi. Pour la 1ère année, le montant de l'APA n'a pas été revalorisé au niveau national. En conséquence : la revalorisation du montant horaire de l'APA par le département (20,10 € au lieu de 19,63 € en 2014) a fait diminuer les plans d'aide pour maintenir l'enveloppe des dépenses. Les conséquences seront dramatiques ; les salariés sur le terrain vont devoir faire tout autant dans un temps moindre. Je crains que nous parlions de plus en plus de problèmes éventuels comme :

les risques psychosociaux, l'évolution de la sinistralité (accident du travail, arrêt maladie), l'appréciation négative du service rendu dans le cadre des enquêtes de satisfaction, la considération des risques de maltraitance liés à l'organisation des services. Mais je ne veux pas jouer à Cassandre avant l'heure.

Malgré ce contexte et les risques cités, ÂGES & VIE tient à répondre aux besoins exprimés par ceux qui font appel à nous. C'est une association active, vivante et citoyenne qui agit en collaboration avec les services des municipalités, du Département, avec des administrateurs solidaires. Nous continuerons à dire et à vous dire que la réponse doit être adaptée aux besoins de chacun et que nous ne saurions être les témoins sans voix de ce que nous sommes en train d'observer. Nous souhaitons donc qu'au niveau national, cette loi réponde aux besoins et à leur financement pour une mise en place réelle en janvier 2016.

Ayons également une pensée respectueuse pour nos deux disparues : Mme Mansouria, aide à domicile et le docteur Mireille Laurent, ancienne administratrice. Que notre mémoire les maintienne dans nos souvenirs : elles le méritent.

Jean-Claude Perrot
Président

l'EDITORIAL

L'hommage de l'association à

Mireille LAURENT vient de nous quitter à l'âge de 76 ans.

Elle a été administratrice d'Âges et Vie de 2004 jusqu'en 2013 quand des problèmes de santé l'ont contrainte à arrêter ses activités.

Elle avait été chef de service à l'hôpital Charles Foix, après avoir été élève du Professeur Berthaux, un des pionniers de la médecine gériatrique.

Elle a ouvert en 1971 la première Unité de Gériatrie aiguë et le premier hôpital de jour gériatrique. Ces équipements avaient été créés sous l'impulsion de l'association de gérontologie du 13e pour ses habitants. C'est Mireille qui a obtenu que les villes d'Ivry et Vitry en bénéficient.

Son service comportait aussi une Unité de Moyen Séjour et de Long Séjour. Elle était aussi très investie dans la recherche en gériatrie. Elle a contribué à la création du service de soins palliatifs qui fut dirigé par le docteur Annick Sachet.

C'est dans le contexte des relations ville-hôpital qu'elle a rencontré Âges et Vie.

Denis Mennessier, membre fondateur d'Âges et Vie se souvient :

« Mireille LAURENT a connu la transformation de l'Hospice d'Ivry-sur-Seine dès les années 70 (il est bien difficile d'imaginer ce qu'était un hospice dans les années 70 !). Médecin gériatre en milieu hospitalier, elle n'en était pas moins convaincue qu'il importait de mettre en place des alternatives à l'hospitalisation. C'est ainsi que dans les années 80, elle se lança dans la création d'un des premiers hôpitaux de jour dans l'hôpital d'Ivry-sur-Seine.

Les professionnels de santé (deux médecins et un psychologue) et les travailleurs sociaux (animatrice, psychomotricienne, soignants, aides à domicile…) d'Âges et Vie garderont en mémoire l'accueil chaleureux qu'elle réserva à leur projet, l'intérêt que le service de médecine qu'elle dirigeait leur a porté dans ces années charnières des relations "Ville/Hôpital". Cette ouverture, bien rare il est bon de le dire, a permis de créer des liens professionnels garantissant une préparation des entrées et surtout des sorties d'hôpital de grande qualité : avec à la clé une grande satisfaction pour les personnes soignées, leur entourage et les professionnels.

C'est, encore et toujours, avec elle et d'autres partenaires du monde hospitalier, du secteur social et médico-social, que se créera peu à peu dans les années 90, une coordination gérontologique informelle, laquelle conduira ses membres à créer en 2002, le Centre Local d'Information et de coordination (CLIC 7 Val-de-Marne). »

Mireille Laurent, administratrice

C'est tout naturellement qu'elle est devenue administratrice d'Âges et Vie au moment de sa retraite, tout en continuant à effectuer des vacations dans une maison de retraite.

Elle était membre du bureau, représentante d'Âges et Vie au sein du CLIC7 et d'Âges et Entraide.

Inutile de dire que sa compétence a été précieuse et appréciée. Membre actif de la commission Soins Ressources Humaines, elle apportait son expertise aux commissions des cas communs complexes d'Âges et Vie et du CLIC 7.

Elle a été très présente au moment difficile de la fermeture d'Âges et Entraide.

Par ailleurs, elle avait été désignée par le Conseil Général du Val-de-Marne comme personne qualifiée au CODERPA (Comité Départemental des Retraités et Personnes Âgées).

Mireille a aussi été une grande sportive : elle a été championne de France de badminton et fait une carrière nationale et internationale de haut niveau jusqu'en 1968, date à laquelle elle a été victime d'un accident de ski.

par Jocelyne Diddani
Denis Mennessier
Simone Roger
administrateurs

L'hommage de l'association

Une triste nouvelle : Mme Zineb MANSOURIA, aide à domicile à Âges & Vie depuis juin 2000, est décédée le 26 décembre des suites d'un accident de la circulation survenu le 18 décembre 2014 à la fin de sa journée de travail.

Des salariés d'Âges et Vie et des personnes aidées honorent sa mémoire et témoignent :

- Le 26 décembre dernier, nous perdions une collègue et surtout une amie avec le décès de Zineb Mansouria. Comme beaucoup d'entre vous, j'ai été particulièrement attristée par l'annonce de sa disparition.

  Durant près d'une douzaine d'années, Zineb se dévouait corps et âme pour Âges et Vie et pour les personnes auprès desquelles elle intervenait.

  Le destin a été particulièrement cruel en l'arrachant, durant sa journée de travail, à sa famille, ses proches et ceux qui l'aimaient et l'estimaient. Je tiens à rappeler par ces quelques lignes combien Zineb était quelqu'un de hautement bienveillant et une collègue comme tout le monde rêve d'en avoir.

  Je ne pense pas trahir la pensée de quiconque en affirmant qu'elle manquera à toute l'équipe d'Âges & Vie.

Linda KADDOUR
Aide-soignante

- C'est avec une grande tristesse que j'ai appris la disparition brutale de Zineb Mansouria avec qui j'ai travaillé quelques années après son recrutement au sein du Service d'Aide à Domicile d'Âges et Vie en 2000.

  Je garderai le souvenir d'une professionnelle impliquée, discrète qui exerçait son métier dans le respect des usagers et de l'intimité de leur domicile.

  Mes pensées vont vers son fils et ses collègues de travail avec qui je me sens solidaire dans le chagrin.

  Zineb Mansouria , vous resterez dans les souvenirs de mon histoire avec Âges et Vie

Christine PACE
Responsable du service municipal des retraités de la Mairie de Villejuif
(ancienne responsable de secteur d'Âges & Vie)

- Le décès brutal de Mme MANSOURIA a été, pour nous toutes, un séisme.

  Celle-ci laisse un grand vide au sein de l'équipe d'Ivry. Elle était une personne discrète, professionnelle et très appréciée pour sa gentillesse par ses bénéficiaires et collègues

  Ce fut un plaisir pour moi de travailler avec elle. Paix à son âme.

Michèle MVONDO
Coordinatrice de l'aide à domicile

- Que dire ? Tellement de belles choses concernant notre regrettée Zineb, toujours souriante, pétillante de joie et d'écoute, avec beaucoup de classe et d'élégance et d'une sociabilité inégalable. Ton souvenir sera gravé à jamais, repose en paix.

Louisa AIT BALI
Hôtesse d'accueil

à Zineb Mansouria, aide à domicile

- Mon amie, ma collègue Zineb,

Je me souviens d'une femme, d'une amie, d'une collègue agréable, souriante, posée, toujours une gentillesse pour nous et ses bénéficiaires.

Elle sera toujours gravée dans ma mémoire. Je me rappelle quand Zineb m'appelait me disant : « ne t'inquiète pas, si tu as oublié, je le ferai ce soir ».

Zineb aimait ses bénéficiaires, ramenant un petit gâteau pour leur faire plaisir. Elle était très généreuse. Elle restera à jamais dans mon cœur.

Lila DAHMANI
Auxiliaire de vie sociale

- J'ai appris le décès de Madame Mansouria, qui m'a beaucoup touchée, surtout que nous étions un peu amies. Elle était gentille et courageuse, elle restera à jamais dans mon cœur.

Madame PETELAUD
Bénéficiaire du service d'aide à domicile

- Zineb, c'était quelqu'un de bien, jamais de critiques envers les autres, toujours prête à rendre service. Nous nous connaissions depuis 25 ans, c'est elle qui m'a fait rentrer à Âges et Vie, et ça, je ne l'oublierai jamais. Je pense souvent à son fils.

J'espère que là-haut les portes du paradis lui ont été ouvertes, car elle le mérite bien.

Mireille JUDAS
Auxiliaire de vie sociale

- Merci Madame MANSOURIA pour ce que vous avez apporté à Âges et Vie. Ce décès accidentel est tragique et semble tellement injuste. Il en est ainsi, je n'ai pas le pouvoir de modifier le cours des choses, par contre, en tant que directeur, je peux mettre en avant votre engagement et honorer votre mémoire.

Hervé ROBERT
Directeur d'Âges et Vie

Les parcours professionnels à AGES ET VIE

Interview de salariés qui ont suivi des formations qualifiantes leur permettant d'accéder à d'autres fonctions à Âges et Vie.

Aujourd'hui, nombre de services sont confrontés à la difficulté de recrutement compte tenu de la pénurie de candidatures. Situation qui semble paradoxale compte tenu du nombre de personnes en recherche d'emploi. La qualité d'un service repose pour grande partie sur la compétence des salariés.

Aussi permettre que des passerelles puissent exister entre les services d'aide et de soins pour favoriser la mobilité et faire face au problème de recrutement facilite la gestion des ressources humaines au sein d'Âges et Vie et donne des possibilités d'évolution professionnelle.

Dès lors, l'association a inscrit dans son projet stratégique cette dimension d'accompagnement et de valorisation de la VAE comme en témoignent les salariés.

Témoignage de Linda Kaddour, aide-soignante au SSIAD, sur son parcours :

« Je travaille auprès d'Âges & Vie depuis 18 ans, j'ai occupé à compter de 1996 le poste d'assistante de vie du service mandataire, cette expérience a été enrichissante tant sur le plan professionnel que sur le plan humain.

En 2007, j'ai validé mon diplôme d'auxiliaire de vie sociale et rejoins le service prestataire, j'ai pu lors de cette expérience être confrontée à différentes situations, mais surtout appréhender les différentes facettes du secteur de l'aide à domicile, ce qui a conforté mon souhait de travailler et d'évoluer dans ce secteur.

En 2013, j'ai suivi une formation d'assistante de soins en gérontologie et j'ai eu récemment l'opportunité de valider le diplôme d'état d'aide médico-psychologique. J'occupe depuis le mois d'avril 2015 un poste d'aide-soignante au sein du service de soins infirmiers à domicile. Ce poste me plait et me permet de m'épanouir au service des autres pour, je l'espère, encore de nombreuses années chez Âges & Vie. »

Fatiha Touati, assistante soins gérontologie de l'équipe ESA, témoigne de son parcours :

« J'ai commencé comme aide à domicile à Âges & Vie en 1999 au service prestataire. Encouragée par mes responsables en 2000, j'ai préparé l'entrée en formation du CAFAD (Certificat d'Aptitude aux fonctions d'aide à domicile).

En 2001, j'ai suivi la formation de prise en charge à domicile des malades atteints d'infection VIH et VHC. En 2003, j'ai obtenu mon diplôme d'auxiliaire de vie sociale qui m'a ouvert d'autres perspectives d'évolution.

En 2007, j'ai obtenu mon diplôme d'aide-soignante et intégré le service de soins infirmiers à domicile. En 2013, j'ai intégré l'équipe spécialisée Alzheimer après avoir effectué ma formation assistante soins en gérontologie.

J'ai exercé dans les différents services d'Âges & Vie (SAAD, SSIAD, ESA) grâce aux formations. Mes missions ont évolué, mais la bienveillance envers les autres est toujours le point essentiel et commun des différents services. Mes différents responsables m'ont accompagnée dans mon parcours et encouragée à suivre ces formations qualifiantes. Merci ».

Renouvellement de la certification

Comme vous le savez, depuis juillet 2013, l'association ÂGES & VIE ainsi que 3 autres structures adhérentes à UNA 94 sont certifiées NF SERVICE par AFNOR. Cette année, l'audit de renouvellement a été effectué pour ÂGES & VIE les 6 et 7 mai derniers. L'auditrice AFNOR a souligné nos bonnes pratiques professionnelles et plus particulièrement :

- La connaissance approfondie des clients par la chargée d'accueil.
- La gouvernance de la structure qui entretient le travail d'équipe et le partage d'information.
- Le bulletin semestriel rédigé par des administrateurs engagés.
- Des processus bien définis et maitrisés par l'équipe ESA.
- Une implication très forte des professionnels dans la prise en charge du patient en synergie avec les autres acteurs intervenants à domicile ou avec les autres acteurs du territoire.
- Les protocoles de soins issus des groupes d'échanges des pratiques.

Concernant le réseau qualité UNA94, deux remarques ont été faites qui vont être corrigées par la modification de certaines procédures. Nous pouvons d'ores et déjà nous féliciter ainsi que l'ensemble des acteurs du réseau pour le renouvellement de la certification AFNOR.

Modernisation : 2ème tranche

Une nouvelle convention (2014-2018) a été signée entre la CNSA et UNA pour une 2e tranche d'un vaste programme de modernisation des services d'aide et de soins à domicile, afin d'accompagner les structures adhérentes dans une volonté permanente d'amélioration des réponses proposées et des prestations délivrées auprès des usagers, tout en contribuant aux nécessaires évolutions et mutations du secteur du domicile.

Trois objectifs prioritaires au service de ces enjeux ont été identifiés :

- Améliorer et sécuriser les interventions et prestations auprès des usagers.
- Pérenniser et consolider les services.
- Accompagner des structures dans leur développement.

Afin d'atteindre ces objectifs, deux axes ont été identifiés et seront déployés dès cette année :

- L'adéquation prestations/besoins.
- L'optimisation des organisations.

Ainsi Âges & Vie intègre ce 2ème programme par 2 nouveaux chantiers sur lesquels nous nous engageons dès cette année :

- Le chantier « aide et soins » : avec pour objectif global le renforcement de la coopération entre les SAAD et les SSIAD et le développement des SPASAD.
- Le chantier « Ressources humaines » pour nous permettre une plus grande efficience du pilotage RH en terme de prévention des risques professionnels, de gestion de l'absentéisme, de recrutement, d'intégration des nouveaux salariés.

Assemblée Générale AGES ET VIE du

L'assemblée générale s'est tenue le 8 juin 2015 en présence de nombreuses personnes aidées, des administrateurs, des salariés de l'association, mais également de deux adjoints au Maire de la Ville de Vitry-sur-Seine, Mme Sarah Taillebois et M. GUY LABERTIT, que nous remercions de leur présence.

Le bilan de l'année 2014 est présenté aux membres présents à notre assemblée.

L'ACTIVITÉ DES SERVICES

LE PÔLE DE COORDINATION GÉRONTOLOGIQUE : CLIC 7 VAL DE MARNE et MAIA :

- Le CLIC 7 Val-de-Marne intervient sur 9 communes et concerne les personnes de plus de 60 ans. Il réalise des évaluations, propose des aides, met en relation avec des services ou des professionnels libéraux. Les demandes proviennent des entourages et des familles, orientées souvent par les CCAS, les professionnels, les hôpitaux et cliniques. Elles concernent le plus souvent des personnes de + de 80 ans et pour 66 % des femmes seules en perte d'autonomie.

- La MAIA est financée par l'ARS. C'est un dispositif qui prend en charge les personnes sur longue durée. Les situations sont signalées par des structures, des professionnels. La demande ne vient jamais, en première intention, de la personne elle-même.

LES RESSOURCES HUMAINES :

Les effectifs sont en augmentation en 2014 (126 salariés pour 101.22 ETP) comparativement à 2013 (120 salariés pour 101.94 ETP). Sur les 126 salariés, 77 sont employés à temps plein (62.6 %), 47 salariés à temps partiel (dont 6.3 % inférieur à un mi-temps soit 8 salariés). 17 salariés ont le statut de cadre.

Le personnel est composé majoritairement d'intervenants à domicile (58 % d'aides à domicile ; 23 % de soignants). Le personnel administratif et d'encadrement représente, quant à lui, 19 % des effectifs. Parmi le personnel aides à domicile, 25 sont titulaires du diplôme d'auxiliaires de vie sociale (soit 34.2 %).

8 juin 2015

LE PÔLE MÉDICO-SOCIAL :

Service d'aide à domicile en prestataire : 67 034 h ont été réalisées ; 404 personnes aidées sur l'année. Bien que le nombre de bénéficiaires augmente comparativement à 2013, le nombre d'heures est quant à lui en diminution de 8.79 %.

Service à domicile en mode mandataire : 22 employeurs ont fait appel au mode mandataire (31 en 2013). Le service n'enregistre aucune nouvelle prise en charge en 2014 et 9 fins de prise en charge pour cause de décès ou d'institutionnalisation. L'activité représente 10 120 h en 2014, soit une diminution de 30.77 %.

Service de soins à domicile : 207 patients ont été pris en charge, soit une occupation de 61 %. Les difficultés de recrutement d'aides-soignants expliquent, en partie, ce faible taux d'occupation. Toutefois, alors que le taux d'occupation du service baisse, le nombre de passages d'aides-soignants augmente ; ceci s'explique par le profil des patients qui évolue : le profil des patients selon le GIR évolue. Les GIR 1, 2 et 3 représentent 77.84 %.

L'équipe spécialisée Alzheimer : Elle s'adresse aux personnes atteintes de la maladie d'Alzheimer ou maladies apparentées. Elle a pour objectif de préserver la vie à domicile de la personne en maintenant les fonctions motrices, psychomotrices et cognitives. L'équipe a pris en charge 61 patients en 2014 pour des soins de réhabilitation. Les personnels intervenants sont : 1,5 ETP psychomotricienne, 1 ETP assistante de soins en gérontologie.

Au-delà de ces données chiffrées essentielles, l'ensemble des coordinatrices des services a présenté une situation commune faisant intervenir l'ensemble des services de l'association et expliquant la complexité des situations rencontrées parfois au domicile.

ACTIVITÉ ÂGES ET VIE	2013		2014		ÉVOLUTION 2014 vs 2013	
	Nombre de bénéficiaires	Nombre heures/forfaits	Nombre de bénéficiaires	Nombre heures/forfaits	Nombre de bénéficiaires	Heures / forfaits
Prestataire	391	73 493	404	67 034	3,32 %	- 8,79 %
Mandataire	31	14 618	22	10 120	- 29,03 %	- 30,77 %
SSIAD	191	41 802	207	40 545	8,38 %	- 3,01 %
ESA	38	2 830	61	4 750	60.53 %	67.84 %
TOTAL	**651**		**694**			

LE RAPPORT FINANCIER

Hervé ROBERT, Directeur, présente le rapport financier. L'état de la comptabilité et son organisation sont satisfaisants. Il est fait lecture du rapport du Commissaire aux comptes, la Société SOFIDEEC, qui certifie que les comptes sont réguliers, sincères et présente le rapport sur les conventions règlementées.

Après décision de l'assemblée générale, la cotisation d'adhésion à l'association est maintenue à 38 €.

Mobilisation nationale du 7 mars 2015 !

L'ensemble du Réseau UNA (les professionnels, aidants, proches, personnes aidées et élus locaux) s'est rassemblé le 7 mars 2015 dans les 22 capitales régionales pour revendiquer.

Les revendications :

- Sauver le secteur de l'aide à domicile qui est menacé de faillite.
- Soutenir le modèle associatif, promoteur d'une gestion désintéressée de services de proximité et de solidarité.
- Reconnaitre notre secteur comme un acteur essentiel de santé publique.
- Permettre aux plus fragiles de rester vivre chez eux tant qu'ils le souhaitent.
- Demander une reconnaissance des métiers et des salariés dont la professionnalisation croissante n'est pas valorisée.

90 % des Français veulent rester vivre chez eux pour leurs vieux jours, 400 000 personnes en situation de handicap vivent aujourd'hui au cœur de nos villes grâce aux services d'aide, d'accompagnement et de soins à domicile, 48 % des familles estiment avoir besoin d'une aide extérieure à la famille quand les difficultés surviennent.

ÂGES & VIE aide près de 600 personnes par an sur son secteur d'intervention et emploie 120 salariés, dont 73 aides à domicile et 38 soignants intervenant quotidiennement à domicile.

Des représentants d'ÂGES & VIE et des salariés étaient donc présents pour interpeller les élus nationaux et locaux sur la baisse de financements du secteur de l'aide à domicile.

Ce sont plus de 200 personnes qui se sont réunies Place de la République à Paris.

Comme 10 millions de personnes en France, vous connaissez des personnes de votre entourage proche qui utilisent les services à domicile chaque jour. Vous-même en avez peut-être besoin.

Pourtant, partout en France, ces services sont menacés de disparition à court terme, mettant ainsi en danger les emplois de ***230 000 salariés*** et l'aide que reçoivent ***1 million 700 000 personnes*** en situation de handicap, âgées ou des familles.

C'est pourquoi UNA interpelle les élus et le gouvernement pour faire face à cette grave crise qui menace la survie des services à domicile.

Pour une politique claire de l'État et de la Nation donnant la priorité à la prise en charge des personnes fragiles à domicile, UNA demande de :

- Reconnaitre le droit fondamental de vivre à domicile pour tous et d'affecter les financements nécessaires aux besoins des personnes aidées et soignées à domicile.
- Mettre fin aux inégalités de traitement en fonction des départements de résidence.
- Reconnaitre la réalité des coûts de revient des services garantissant une qualité de service et un respect des conditions de travail des salariés.
- Mettre fin aux distorsions de concurrence entre les différents acteurs du domicile.
- Permettre de vraies carrières pour les intervenants à domicile grâce à la revalorisation des salaires, la prise en charge de tous les frais professionnels et l'amélioration des conditions de travail.

par André **CARVILLE**

VITRY EN TR

En 1907 a été l'année de transition entre la traction animale et la traction électrique. La ligne N° 10 se modernisa. Ses terminus sont devenus le Châtelet et Rouget de l'Isle à Choisy.

Ces nouvelles lignes nécessitaient une alimentation importante en courant électrique.

La Compagnie de Tramways de l'Est Parisien et celle de Paris Sud doivent construire des centrales.

Le bord de la Seine, rive gauche au Port à l'Anglais, en amont du barrage, est choisi pour construire la nouvelle usine des Tramways de l'Est Parisien. Elle commença à fonctionner en janvier 1901. Sa proximité de la Seine lui permettait de s'approvisionner plus facilement en charbon.

Arrêtée à une date exacte que nous ignorons, mais vers 1908, ses bâtiments sont maintenant occupés par la Société de l'Air Liquide. Pour la remplacer, une autre centrale électrique, la « Thomson » a été construite en aval du barrage, au quai Jules Guesde à l'angle de la rue du Port à l'Anglais, entre 1907 et 1909.

CHRONIQUE D'HISTOIRE LOCALE

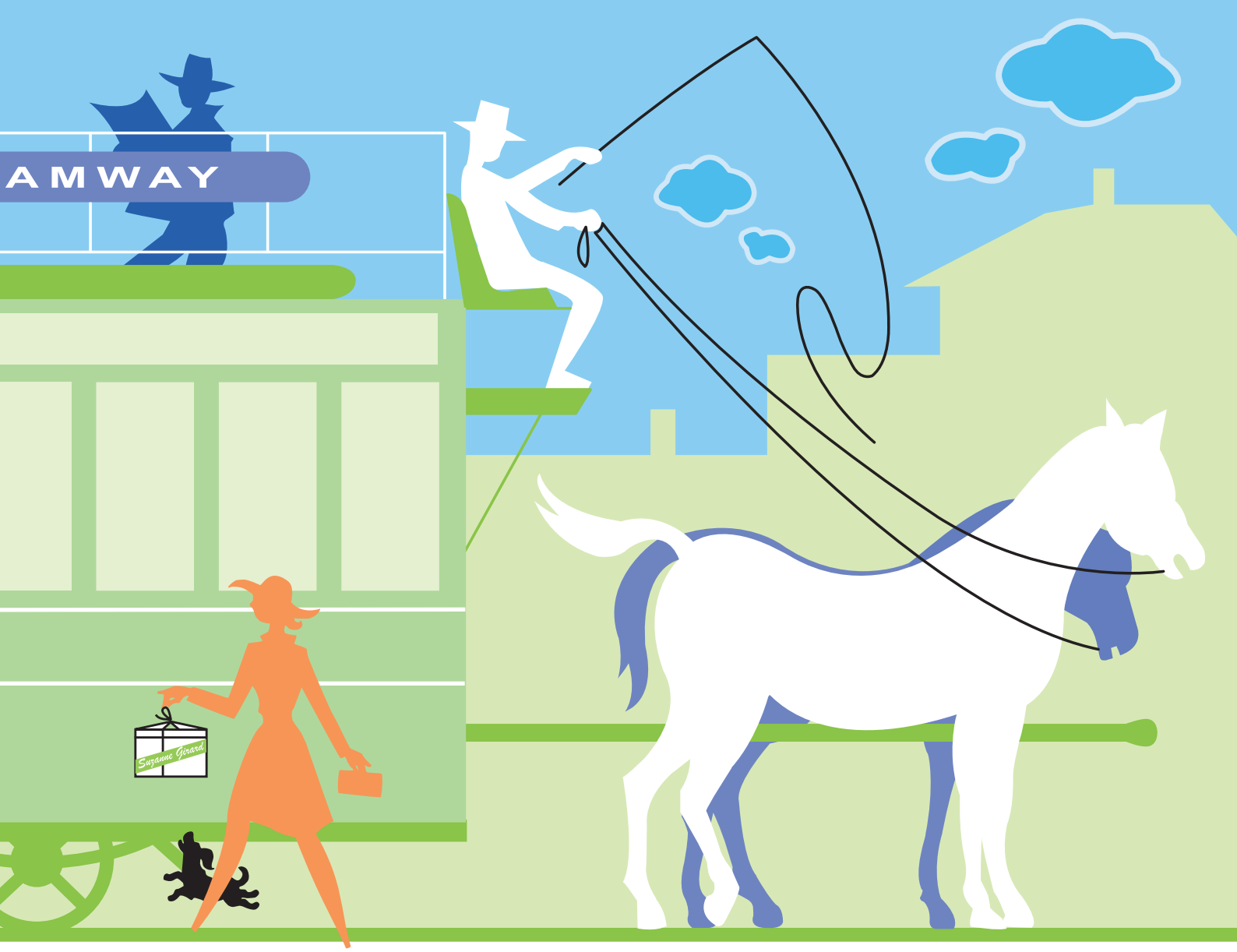

Elle était destinée à alimenter les tramways de Paris Sud. Lors des inondations de 1910, son arrêt fut impératif. Redémarrant prématurément le 9 mars, un incendie s'y déclara, faisant une victime.

Les inondations de janvier 1910 perturbent sérieusement les transports. Du Port à L'Anglais à l'église Saint-Germain, Vitry est sous les eaux. Les tramways ne peuvent plus circuler et les voitures à cheval doivent reprendre du service.

L'armée met ses voitures à la disposition des sinistrés.

En 1913, la ligne n° 10 devient la n° 4, mais ne change pas d'itinéraire. Par contre, une nouvelle ligne n° 2 est créée. Elle joint la gare de Vitry au Châtelet, à Paris, en passant par Ivry.

À la veille de la guerre de 1939-1945, tous les tramways ont disparu du paysage de Vitry. Ils ont été remplacés par des autobus à essence.

Sur la route nationale 305, entre la porte Choisy-le-Roi et le carrefour Rouget de l'Isle à Choisy-le-Roi des trolleybus de la ligne 183 ont remplacé les autobus à essence. Des problèmes, lors de changements d'itinéraires, font qu'en 1966 on en revient aux moteurs à essence.

Et, comme on n'arrête pas le progrès, on en revient aux bons vieux tramways électriques d'il y a une centaine d'années. Certes, ils sont modernisés, vont plus vite, mais on peut se demander quelle sera la prochaine étape des futurs transports en commun à Vitry.

André Carville

VITRY EN TRAMWAY

AGES ET VIE

SOUTENEZ NOTRE PROJET DE VIE ET NOS VALEURS

NOTRE APPEL

Contre vents et marées, depuis 1981, dans le sud-ouest du Val de Marne, ***des hommes et des femmes se sont réunis au sein d'ÂGES et VIE pour conjuguer une militance associative avec une gestion d'entreprise efficace***, centrée sur son objet social et non sur la redistribution d'éventuels bénéfices.

Notre engagement citoyen place au cœur de notre action et de notre réflexion collectives, les intérêts, le bien-être de personnes qui vivent « chez elles » tout en étant vulnérables du fait de la maladie, du handicap, de l'âge.

On vit et on vivra de plus en plus accompagné, soigné à domicile !

Âges et Vie (plus de 110 salariés) propose dans cette optique une offre de services et d'actions coordonnés, non lucrative : Services d'***aide***, de ***soins***, d'***accompagnement***, ***Cercle des aidants***…

Bénévoles et salariés se côtoient pour assurer cette mission sociale en partenariat avec des Collectivités territoriales et locales, diverses organisations et professionnels du secteur sanitaire et social (Hôpitaux, Cliniques, Réseau oncologique, Services sociaux…).

Aujourd'hui, Âges et Vie doit tenir compte d'une transformation sociale qui bouleverse les individus comme les organisations et faire avec des ressources financières en constante diminution, du fait d'un certain désengagement des Pouvoirs publics.

Nous témoignons que ce projet associatif a toujours besoin, pour vivre et s'enrichir, de la participation bénévole, citoyenne d'hommes et de femmes, de leur compétence qu'ils soient utilisateurs ou non de services !

Nous comptons sur votre soutien financier, votre participation active et espérons bientôt vous accueillir parmi nous !

Le Conseil d'Administration d'Âges et Vie

Vitry-sur-Seine, le 16 juin 2014

Pour adhérer veuillez nous envoyer vos nom, prénom et adresse, votre numéro de téléphone ou nous contacter par mail aux coordonnées ci-dessous indiquées.

AGES ET VIE

7 avenue Robespierre
94400 VITRY SUR SEINE
Tél. : 01.46.81.15.35
Fax : 01.46.82.77.78
Site : www.agesetvie.fr
e-mail : ages.et.vie @wanadoo.fr

DIRECTEUR DE PUBLICATION

Hervé Robert
assisté de
André Carville, Mado Guérard, Monique et Jean-Claude Perrot, Simone Roger, Denis Mennessier

Maquette : Jacques Clergue et Philippe Rolle - Impression : Point 44 Champigny sur Marne 94500
Crédit photos : Anne-Sophie Mauffré © UNA / Âges et Vie / Ph Rolle / DR - ISSN nº 11640901